Biblioteca municipală
Tîrgu-Mureş

PROLETARI DIN TOATE ŢĂRILE, UNIŢI-VĂ!

Sportul

ZIAR AL CONSILIULUI NAŢIONAL PENTRU EDUCAŢIE FIZICĂ ŞI SPORT

ANUL XXIX — Nr. 7427 4 PAGINI 30 BANI Marţi 29 mai 1973

HOTĂRÎREA PLENAREI C.C. AL P.C.R. DIN 28 FEBRUARIE—2 MARTIE ÎN ACŢIUNE

SPORTUL SĂTMĂREAN DISPUNE DE SUFICIENTE RESURSE PENTRU A ÎNREGISTRA UN SERIOS SALT DE CALITATE

Concluziile reieşite din analiza efectuată în Biroul Comitetului judeţean de partid vor sta la baza activităţii viitoare

Recent, Comitetul judeţean Satu Mare, al P.C.R. a analizat, în şedinţă de birou, modul cum organele şi organizaţiile de partid, Consiliul judeţean pentru educaţie fizică şi sport, ceilalţi factori cu atribuţii în acest important sector al vieţii sociale se preocupă de traducerea în viaţă a Hotărîrii Plenarei C.C. al P.C.R. cu privire la dezvoltarea continuă a educaţiei fizice şi sportului, felul cum ele sprijină, îndrumă şi controlează această activitate pentru ca ea să realizeze revirimentul aşteptat.

Desfăşurată pe baza unui raport întocmit de colectivele de lucru care au investigat terenul, şedinţa a insistat cu precădere asupra minusurilor existente şi a cauzelor care le-au determinat şi a elaborat o hotărîre ce stabileşte fiecărui organ şi organizaţii, fiecărei unităţi sportive, responsabilităţi şi sarcini precise, astfel ca sportul să devină cu adevărat o activitate de masă, iar performanţa sătmăreană să se înscrie mai ferm în circuitul naţional.

Cumulînd, din noul program de lucru, cele mai multe obligaţii, C.J.E.F.S. — ca organ ce răspunde de realizarea unitară a sarcinilor — are de soluţionat numeroase probleme, de oportunitatea şi promptitudinea rezolvărilor depinzînd paşii înainte pe care activitatea sportivă a judeţului trebuie să-i facă.

Asupra citorva întrebări-cheie, pe care le ridică sportul stămărean, ne-am oprit şi noi, punîndu-le, la rîndul nostru, prim-vicepreşedintelui C.J.E.F.S., profesorul **Viorel Marchiş.**

— Mai multe cifre cuprinse în palmaresul activităţii sportive de masă pe 1972 — am început convorbirea — dovedesc, prin consistenţa lor, sensibila creştere a numărului participanţilor în acţiunile sportive de masă, implicit preocuparea sporită a unor factori cu atribuţii pentru atragerea maselor către arenele sănătăţii şi reconfortării fizice. Oprindu-ne asupra celor mai reprezentative, am notat: 835 acţiuni turistice şi excursii care au angrenat 47 000 de participanţi; 268 de duminici cultural-sportive; campionate judeţene săteşti de fotbal, volei, handbal, atletism, trîntă, desfăşurate pe centre de comună; competiţii specifice: „Spicul de aur", „Cupa Codrului", „Cupa Oaşului", „Cupa Simbrei", animate de un mare număr de amatori ai sportului desfăşurat în aer liber şi la... iarbă verde; prezenţa din ce în ce mai susţinută a tinerilor în întrecerile de la nivelul asociaţiilor; preocupări pentru învăţarea înotului etc. Acestora se cer adăugate acţiunile desfăşurate imediat după ce au fost cunoscute indicaţiile Hotărîrii C.C. al P.C.R. privind vitalizarea activităţii sportive de masă.

Raportînd însă împlinirile la posibilităţile existente şi la cerinţele momentului, concluziile raportului stabilesc că ele sînt reduse, că nu toţi factorii s-au achitat de obligaţiile pe care le-au avut. De aici, sarcini noi, complexe, înscrise în Hotărîrea pe care Comitetul judeţean de partid a emis-o. Multe dintre ele vizează, cum era şi firesc, organul de specialitate. Ştim, de altfel, că el şi-a şi stabilit un nou plan de acţiune. Ce stă înscris ca primă urgenţă ?

— Pentru că activitatea sportivă a maselor trebuie să aibă un caracter continuu, iar nu de campanie, se cere asigurat mai intii cadrul de manifestare, fortificate asociaţiile sportive de pe intreg perimetrul judeţului. Mai ales că la acest capitol se manifestă serioase deficienţe. Fiind adevăratele verigi productive şi „centrii nervoşi" ai activităţii sportive din şcoală, întreprindere, instituţie, cooperativă meşteşugărească, sat, ele trebuie îmbunătăţite atit din punct de vedere organizatoric — cu oameni care dovedesc interes faţă de sport şi care, prin capacităţile lor, exercită o influenţă sau prezintă un ascendent asupra masei pe care urmează să o angreneze în acţiuni — cit şi din punct de vedere material, în sensul îmbunătăţirii balanţelor lor financiare, creării sau extinderii spaţiilor de lucru, asigurării minimului de materiale. Numai ameliorind aceste stări de lucruri, putem

Nuşa DEMIAN

(Continuare în pag a 2-a)

PE DRUMUL CALIFICĂRII FOTBALIŞTILOR NOŞTRI ÎN TURNEUL FINAL AL C.M. '74

PREGĂTIREA TEMEINICĂ ŞI VALORIFICAREA FRUCTUOASĂ A RESURSELOR, ELEMENTE HOTĂRÎTOARE ÎN FORTIFICAREA ECHIPEI NAŢIONALE

Fructuos sfîrşit de stagiune, pentru fotbaliştii lotului nostru reprezentativ. De duminică seara, o dată cu ultimul fluier al arbitrului austriac Erich Linemayer, ei au încheiat cu brio cvasi-decisiva „campanie de primăvară", reuşind un procentaj de sută la sută în actualul sezon oficial, ca urmare a celor două victorii, obţinute la Tirana (4—1, la 6 mai) şi la Bucureşti (1—0, alaltăieri) în preliminariile campionatului mondial. Orice succes, în această prestigioasă competiţie, — care de mai bine de 40 de ani, polarizează atenţia iubitorilor de fotbal de pretutindeni — stîrneşte un ecou pe măsura sa; la ora aceasta, rezultatul consemnat la sfîrşitul întîlnirii cu reprezentativa R.D. Germane este cunoscut în absolut toată lumea sportului cu balonul rotund, fiind inserat atît în dosarele oficiale ale F.I.F.A.-ei, precum şi în caietele „particulare" ale tuturor amatorilor de statistici şi de calcule fotbalistice.

Singur, cu Blochwitz la marginea careului mic, Marcu va risipi o bună ocazie de gol. Foto: Dragoş NEAGU

Figurînd ca un punct de referinţă şi de orgoliu pentru fotbalul nostru, de duminică seara acest 1—0, realizat în compania elevilor lui Georg Buschner, **deschide jucătorilor români perspective frumoase în grupa a IV-a a calificărilor la C.M.** Într-adevăr, cîştigînd prima manşă a pasionantului ei duel cu cealaltă protagonistă a seriei, echipa naţională a României şi-a mărit în mod substanţial şansele de calificare la turneul final al „Weltmeisterschaftului", ceea ce (nu-i prea la îndemîna oricui), după „El Mundial", ar însemna o a doua prezenţă consecutivă a jucătorilor noştri printre cele 16 mari.

★

Ce anume a contribuit la acest rodnic bilanţ, la această importantă victorie obţinută în dauna reprezentativei R.D. Germane, ca să ne referim, în rîndurile care urmează, doar la ultima evoluţie a fotbaliştilor noştri ?

Fireşte, în mod nemijlocit, **PREGĂTIRILE EFECTUATE CU DEPLINĂ SERIOZITATE, VALORIFICAREA LA MAXIMUM A PERIOADEI AVUTE LA DISPOZIŢIE,** după etapa de campionat, desfăşurată la 16 mai.

G. NICOLAESCU

(Continuare în pag. a 3-a)

Miine, în „Cupa României" la fotbal

OPTIMILE DE FINALĂ

După pauza impusă de meciul cu R. D. Germană, unsprezece dintre divizionarele A îşi vor relua activitatea competiţională, cu jocurile din cadrul „Cupei României", competiţie intrată în faza finală. **Miine vor avea loc partide din „optimi".** Au ajuns în această etapă şi trei divizionare B **(F. C. Galaţi, Chimia Rm. Vîlcea şi Metalul Bucureşti)** şi două formaţii din Divizia C, a căror performanţă, indiferent de rezultatele de miine, este excelentă. E vorba de **Constructorul Galaţi şi Ştiinţa Petroşani.** Dar, iată programul complet al meciurilor şi oraşele în care se vor disputa:

Buzău: F. C. GALAŢI — PETROLUL; Ploieşti: CONSTRUCTORUL GALAŢI — DINAMO; Sibiu: ŞTIINŢA PETROŞANI — STEAUA; Hunedoara: CHIMIA RM. VÎLCEA — C.F.R. CLUJ; Drobeta Tr. Severin: METALUL BUCUREŞTI — U.T.A.; Bucureşti (stadionul Dinamo): F. C. CONSTANŢA — F. C. ARGEŞ; Braşov (stadionul Tineretului): SPORTUL STUDENŢESC — „U" CLUJ; Galaţi: S.C. BACĂU — RAPID.

Cu excepţia jocului Metalul Buc. — U.T.A., care se dispută de la ora 16,30, celelalte partide vor începe la ora 17.

După cum se vede, meciurile se dispută pe terenuri neutre. În caz de egalitate, ele se vor prelungi cu două reprize a 15 minute. Dacă egalitatea va persista, cînd echipele sînt de categorii diferite, se va califica formaţia de categorie inferioară. Cînd ambele echipe sînt din aceeaşi divizie, şi rezultatul este egal după 120 de minute, se vor executa lovituri de la 11 metri.

Agenda competiţiilor de masă

Aspect din repriza de gimnastică liberă executată de către elevele anului III de la liceul „Gh. Lazăr", cu ocazia serbării sportive ce s-a desfăşurat sîmbătă în Capitală. Foto: Theo MACARSCHI

„CUPA 1 IUNIE" LA HANDBAL

În intîmpinarea tradiţionalei sărbători a Zilei copilului, Şcoala generală din Răzvad (judeţul Dîmboviţa) a organizat o competiţie intercomunală de handbal, la care au participat echipe din Adinca, Săcueni, Gura Ocniţei, Gorgota, Valea Voivozilor şi Răzvad. După două zile de frumoase întreceri, cele două clasamente (masculin şi feminin) au avut o configuraţie identică: **1. Răzvad, 2. Valea Voivozilor, 3. Gorgota.** Echipelor clasate pe primele locuri şi celor mai buni jucători le-au fost acordate cupe, diplome şi frumoase premii.

M. AVANU, coresp. judeţean

HANDBALIŞTII DE LA UNIVERSITATEA BUCUREŞTI ÎNTREPRIND UN TURNEU ÎN R. F. GERMANIA

Echipa masculină de handbal Universitatea Bucureşti întreprinde în aceste zile un turneu de mai multe jocuri în R. F. Germania. După ce vor evolua la **Köln, Hamburg şi Friebourg handbaliştii bucureşteni se vor alinia la startul unei mari competiţii internaţionale găzduită de oraşul Bochum.**

CONSTRUCTORUL GALATI — VOINTA BUCUREŞTI 15-3 LA BOX

Pe arena „Dunărea" din Galaţi s-a disputat, în prezenţa unui mare număr de spectatori, prima reuniune pugilistică în aer liber a anului. S-au intîlnit boxerii de la Constructorul Galaţi şi Voinţa Bucureşti. Deşi au evoluat mulţi sportivi cunoscuţi, meciurile, cu excepţia partidelor **Amăzăroaie — Miron** şi **Duminică — Petre,** au fost de slabă factură tehnică. Au învins gazdele cu 15—3. Iată rezultatele (primii sînt trecuţi localnicii): **cat. muscă:** A. Cojan p.p. V Drăgan (!); **cat. cocoş:** Şt. Duminică b.p. I. Petre; **cat. pană:** O. Amăzăroaie b.p. T. Miron; **cat. uşoară:** D. Moraru m.n. cu C. Lică, Ad. Guţu b.ab 3 M. Teofil (!), D. Răduţ b.p. A Iacob (decizie eronată); **cat. semimijlocie:** St. Voicu b. desc. 2 C. Harabagiu; **cat. mijlocie mică:** C. Chiracu b.ab. 2 C. Ghiţă, C. Cojocaru b.p. Fl. Bobi (decizie eronată).

PENTATLONUL ATLETIC ŞCOLAR, LA BRĂILA

10 echipe de fete şi 18 de băieţi (în total aproape 200 de concurenţi şi concurente) au participat la concursul din cadrul **„Pentatlonului atletic şcolar"**, desfăşurat timp de două zile la Brăila. Organizarea excelentă, timpul favorabil şi pista bine amenajată au contribuit la succesul întrecerii, favorizînd obţinerea citorva rezultate promiţătoare. La fete, primul loc a revenit formaţiei **Liceului din Movila Miresii** (prof. R. Buzoianu), în timp ce la băieţi a învins echipa **Liceului „Panait Cerna"** (prof. N. Vîlcea). Individual, pentatlonul a fost cîştigat de **Lenuţa Petcu** (Lic. „Panait Istrati") şi **Doru Oprea** (Lic. „Panait Cerna").

I. BALTAG, coresp.

„SPARTACHIADA COMERŢULUI" ÎN PLINĂ DESFĂŞURARE

În dorinţa de a asigura membrilor săi, tineri şi vîrstnici, o activitate cît mai bogată şi mai variată, asociaţia **SPARTAC BUCUREŞTI**, care înglobează pe iubitorii sportului din unităţile comerciale de stat, a înscris în calendar competiţia denumită „SPARTACHIADA COMERŢULUI". Urmărind să dea posibilitatea practicării unui sport sau altul, în mod organizat şi pe o durată mai mare de timp, întrecerea cuprinde opt discipline, cu concursuri eşalonate pe distanţa a două luni. Lucrătorii din comerţ, fete şi băieţi, se întrec la **atletism** (cros şi probe de stadion), **volei, fotbal, popice, tir, tenis de masă, şah şi orientare turistică.**

Competiţia se află în plină desfăşurare. Recent a avut loc una dintre cursele de cros la care, pe aleile din Parcul Tineretului, s-au întrecut peste 150 de concurenţi. Iată şi cîştigătorii juniori (1 500 m) — D. Vrinceanu (O.C.L. Victoria), seniori (aceeaşi distanţă) — Gh. Decuseară (Intercontinental); senioare (600 m) — Elena Andronică (T.L.C.R. 2). O bună mobilizare au făcut grupele sportive de la O.C.L. Victoria, Intercontinental, I.R.H.R., T.L.C.R. 2 şi I.A.P.L.-Central.

Concursuri reuşite, cu numeroşi par-

(Continuare în pag a 2-a)

LA CAMPIONATELE EUROPENE DE BOX

PUGILIŞTII ROMÂNI TREBUIE SĂ-ŞI APERE POZIŢIILE BUNE ÎN IERARHIA CONTINENTALĂ

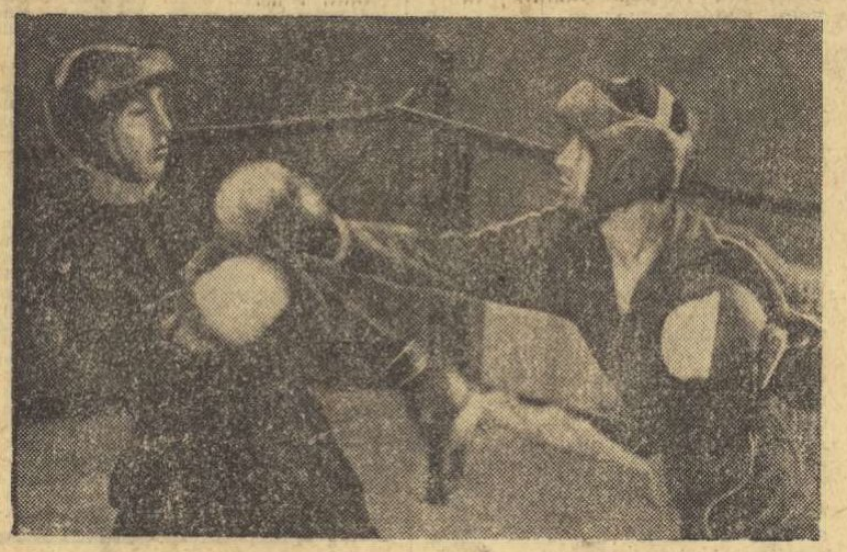
Ştefan Băiatu (stînga) în timpul ultimelor antrenamente cu sparring-partneri Foto: Paul ROMOŞAN

La ultimele două ediţii ale campionatelor europene de box, în 1969, la Bucureşti şi în 1971 la Madrid, pugiliştii români au obţinut rezultate foarte bune, sporind prestigiul acestei discipline sportive şi ducînd faima boxului românesc în lume. Favorizaţi de evoluţia **at home,** cu 4 ani în urmă, sportivii noştri au cules 4 titluri continentale (prin Constantin Ciucă, Aurel Dumitrescu, Calistrat Cuţov şi Ion Alexe), iar acum doi ani, în îndepărtata peninsulă iberică, ei au totalizat 9 medalii (4 de argint şi 5 de bronz), doar doi boxeri rămînînd nedistinşi. Un asemenea bilanţ pozitiv — realizat cu ajutorul unei excelente promoţii de pugilişti, pe care am mai numit-o cîndva „echipa de la Bolzano", în amintirea splendidei evoluţii a garniturii de tineret — a făcut ca şansele sportivilor noştri să fie supraevaluate înaintea Jocurilor Olimpice de la München şi ca rezultatele înregistrate apoi să devină obiect de ironie.

Acum, din nou, boxul românesc se prezintă la bienala confruntare continentală, cum e şi firesc, cu intenţia de a alinia tot ce are mai bun la momentul dat. Federaţia a optat pentru o soluţie care este valabilă doar în calculele tactice ale sporturilor de echipă: îmbinarea experienţei boxerilor versaţi cu elanul celor mai talentaţi tineri. În

Victor BĂNCIULESCU

(Continuare în pag a 4-a)

ANIVERSARE LA MILA 80...

● De la ambarcaţiunea de 12 CP la... cargoul de 15 000 tdw ● Ieri o forjă şi o nicovală, azi uriaşe macarale „Portal" ● Ciocanul nituitorilor Roşca şi Iordăchescu înlocuit cu agregatul de sudură electrică ● Peste tot, sportivii Şantierelor navale Galaţi, printre fruntaşii în muncă !

Privit spre amurg, de pe apele bătrînului Danubiu, ŞANTIERUL NAVAL GALAŢI oferă călătorului o privelişte impresionantă, care îndeamnă la reverie. Braţele uriaşelor macarale, danele de armare, siluetele maiestuase ale navelor aflate în plin proces de plămădire, scînteile de un albastru ireal ale arcului voltaic, furnicarul de oameni, toate acestea constituie o succesiune de imagini care se înscriu în limitele grandiosului.

...Meseria de constructori de nave a locuitorilor fostei schele a Dunării, se pierde departe în negura veacurilor 17—18. Acest lucru este atestat de însemnările francezului Personel, care precizează că la Galaţi se construiau galere şi fregate pentru armata otomană. Meşterii teslari confecţionau corpul şi catargele acestor vase din renumitul stejar moldovenesc.

Apoi Galaţiul cunoaşte o puternică dezvoltare portuară. Zecile de vase care acostau pentru aducerea şi exportul mărfurilor necesitau unele reparaţii. Aşa au luat fiinţă, în anul 1893, în imediata apropiere a fostului paşalic Bade Alan (astăzi vestitul cartier Bădălan). Şantierele române de la Dunăre.

O baracă, 13 muncitori, o nicovală şi o forjă, o forţă motrice de 12 CP, a primei ambarcaţiuni construite aici, iată care a fost inventarul de început de drum a celui care avea să devină — în anii puterii populare — cel mai mare şantier românesc de construcţii de nave. Despre condiţiile mizere de muncă, despre privaţiuni, stau mărturie desele greve pe care le-au declanşat muncitorii de aici. Pe acest şantier s-au format şi călit în focul luptelor revoluţionare, o pleiadă de cunoscuţi conducători ai mişcării muncitoreşti.

...Actul istoric din august 1944 a dezlănţuit în rîndul muncitorilor de pe Şantierul naval Galaţi un mare entuziasm, a deschis larg porţile muncii libere, dorinţa neţărmurită ca omul să se poată, în sfîrşit, realiza integral, pe toate planurile. În acest context, a început vestita bătălie a nituitorilor **Ion Iordăchescu** şi **Marin Roşca,** pentru producerea la Galaţi a primelor remorchere de 200—700 CP, a tancurilor petroliere de 2 000 tone, nave care la acea vreme au constituit adevărate premiere şi acte de curaj.

...Anul 1959 se înscrie cu litere de aur în cartea posterităţii: primul cargou de 4500 tdw — GALAŢI — primeşte botezul milenarului Danubius. Au urmat alte importante succese: primul mineralier de 12 500 tdw; cea mai rapidă navă românească, cargoul de 7500, iar anul trecut, în cinstea Conferinţei Naţionale a partidului a fost lansat primul carbonier de 15 000 tdw. Duminică, în cinstea împlinirii a 80 de ani a şantierului naval de la Mila 80, s-a efectuat lansarea la apă a încă unei nave de acelaşi tonaj.

Despre hărnicia şi priceperea profesională a navaliştilor gălăţeni, despre realizările lor, s-a scris şi se va mai scrie. Stau mărturie, în primul rînd, cele cca 800 de nave care brăzdează, în lung şi lat, drumurile fără pulbere ale fluviilor, mărilor şi oceanelor lumii, purtînd cu semeţie inscripţia: CONSTRUIT LA ŞANTIERUL NAVAL GALAŢI !

Cine nu-i cunoaşte pe **ing. Gh. Tănase** — fost sportiv, astăzi antrenorul echipei de rugby, pe **ing. V. Paladescu,** pe muncitorii **Anghel Hagiu, D-tru Stîrcoviceanu** — componenţi de bază ai echipei de rugby, pe fostul antrenor de canotaj, **Al. Bălineanu** — părintele multor campioni olimpici şi mondiali, pe tehnicianul **Mircea Roibu,** cel care a turnat prima elice pentru cargoul de 15000, pe şeful atelierului de lăcătuşerie, **Gh. Lupea,** inovator, deputat în M.A.N., pe tîmplarul **I. Pintilie** sau pe lustrătoarea **Lina Talabă,** pe fostul campion de box **Gh. Marinescu,** toţi oameni cu o înaltă calificare profesională, prezenţi permanent pe panoul fruntaşilor în producţie.

Sportul are aici o trainică tradiţie. Secţiile de performanţă — caiac canoe (antrenor, **Panait Severin**), rugby, fotbal, tenis de masă au obţinut de-a lungul anilor succese de seamă, care au contribuit la crearea unui frumos prestigiu. La numeroasele acţiuni de masă organizate de asociaţia sportivă „Ancora", salariaţii răspund cu acelaşi entuziasm cu care sînt prezenţi şi la activitatea de producţie.

Sportul şi producţia se împletesc armonios, capătă noi valenţe, care fac cinste întregului colectiv de la Şantierul Naval Galaţi.

T. SIRIOPOL

APĂRÎNDU-ŞI CU SUCCES TITLUL, HANDBALIŞTII DE LA STEAUA AU REALIZAT, DE FAPT, O VERITABILĂ PERFORMANŢĂ!

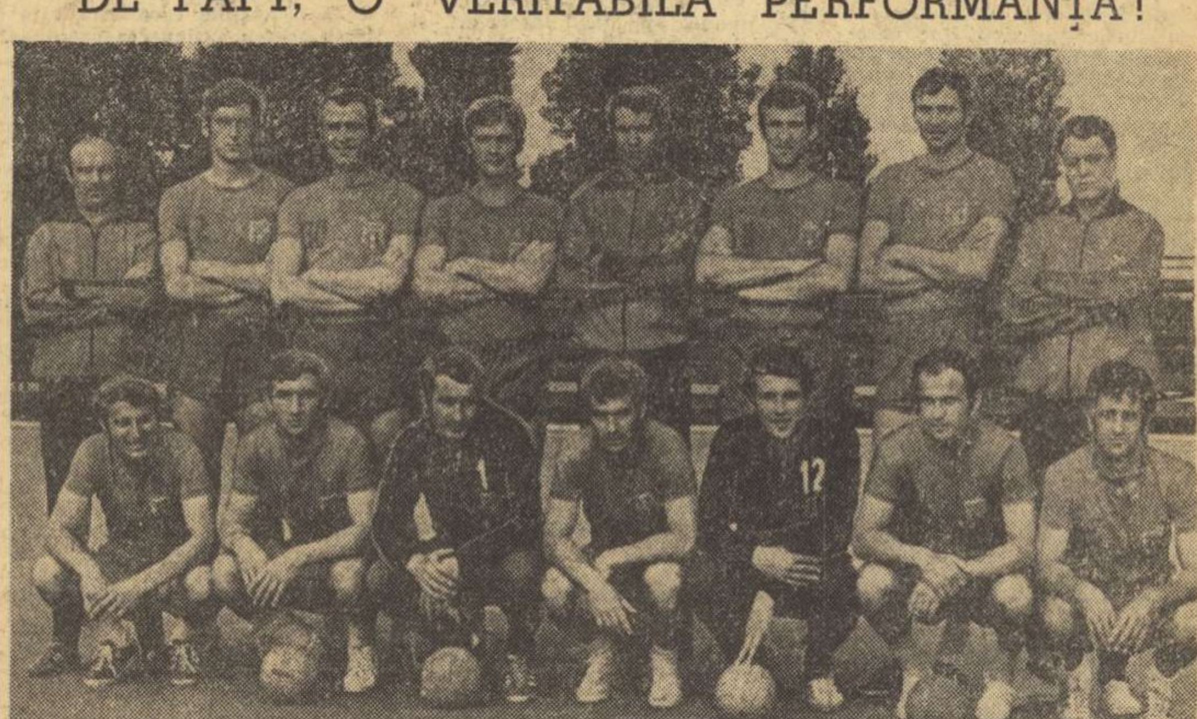
La capătul unei agitate ediţii a campionatului masculin de handbal, formaţia clubului STEAUA şi-a apărat cu succes titlul, realizînd astfel a 8-a victorie din palmares. Atît prin felul în care s-au comportat, dar mai ales prin puterea cu care au rezistat în final asaltului dat de principalele candidate, antrenorii şi jucătorii de la Steaua merită felicitări. Iată-i, în fotografia noastră, pe autorii performanţei, de la stînga la dreapta (în rîndul de sus): antrenorul secund Otto Telman, Gabriel Kicsid, Gheorghe Gruia, Werner Stockl, Nicolae Munteanu, Teodor Coasă, Ştefan Birtalan, antrenorul principal Cornel Oţelea. *(în rîndul de jos):* Ion Popescu, Vasile Capră, Alexandru Dincă, Mihai Marinescu, Ştefan Orban, Gheorghe Goran, Cristian Gaţu. Foto: M. THEO

808